



OptiPlex 3040M

Panduan Pemilik Komputer

Model Resmi: D10U
Tipe Resmi: D10U001



Catatan, perhatian, dan peringatan

-  **CATATAN:** CATATAN menunjukkan informasi penting yang akan membantu Anda menggunakan komputer lebih baik lagi.
-  **PERHATIAN:** PERHATIAN menunjukkan kemungkinan terjadinya kerusakan pada perangkat keras atau hilangnya data, dan memberitahu Anda mengenai cara menghindari masalah tersebut.
-  **PERINGATAN:** PERINGATAN menunjukkan potensi kerusakan harta benda, cedera pribadi, atau kematian

Copyright © 2015 Dell Inc. Hak cipta dilindungi undang-undang. Produk ini dilindungi oleh undang-undang hak cipta dan hak atas kekayaan intelektual di AS dan internasional. Dell™ dan logo Dell merupakan merek dagang dari Dell Inc. di Amerika Serikat dan/atau yurisdiksi lain. Seluruh merek dan nama lainnya yang disebutkan di sini dapat merupakan merek dagang perusahaannya masing-masing.

2015 - 11

Rev. A00

Daftar Isi

1 Mengerjakan komputer Anda.....	5
Sebelum mengerjakan bagian dalam komputer.....	5
Mematikan komputer.....	6
Setelah mengerjakan bagian dalam komputer.....	6
2 Melepaskan dan memasang komponen.....	8
Alat bantu yang direkomendasikan.....	8
Melepaskan penutup.....	8
Memasang penutup.....	9
Melepaskan unit hard disk.....	9
Melepaskan hard disk dari bracket hard disk.....	9
Memasang hard disk ke dalam bracket hard disk.....	10
Memasang unit hard disk.....	10
Melepaskan board VGA.....	10
Memasang board VGA.....	11
Melepaskan kipas sistem.....	11
Memasang kipas sistem.....	12
Melepaskan modul memori.....	13
Memasang modul memori.....	13
Melepaskan unit pendingin.....	13
Memasang unit pendingin.....	14
Melepaskan Prosesor.....	14
Memasang prosesor.....	15
Melepaskan speaker.....	15
Memasang speaker.....	16
Melepaskan baterai sel berbentuk koin.....	16
Memasang baterai sel berbentuk koin.....	17
Melepaskan board sistem.....	17
Memasang board sistem.....	18
Tata letak board sistem.....	19
3 Menyelesaikan masalah komputer Anda.....	21
Kode LED daya diagnostik.....	21
Pesan galat diagnostik.....	22
Pesan galat sistem.....	26
4 System Setup (Pengaturan Sistem).....	28
Boot Sequence (Urutan Boot).....	28

Tombol navigasi.....	28
Ikhtisar Pengaturan Sistem.....	29
Mengakses System Setup (Pengaturan Sistem).....	29
Opsi System Setup (Pengaturan Sistem).....	30
Memperbarui BIOS	38
Kata sandi sistem dan pengaturan.....	39
Menetapkan kata sandi sistem dan kata sandi pengaturan.....	39
Menghapus atau mengganti kata sandi sistem dan/atau kata sandi pengaturan saat ini.....	40
5 Spesifikasi.....	41
6 Menghubungi Dell.....	45

Mengerjakan komputer Anda

Sebelum mengerjakan bagian dalam komputer

Gunakan panduan keselamatan berikut untuk membantu Anda melindungi komputer dari kemungkinan kerusakan dan membantu Anda memastikan keselamatan diri Anda. Kecuali dinyatakan sebaliknya, setiap prosedur yang disertakan dalam dokumen ini mengasumsikan adanya kondisi berikut :

- Anda telah membaca informasi keselamatan yang dikirimkan bersama komputer Anda.
- Komponen dapat diganti atau--jika dibeli secara terpisah--dipasang dengan menjalankan prosedur pelepasan dalam urutan terbalik.

 **PERINGATAN:** Lepaskan sambungan semua sumber daya sebelum membuka penutup komputer atau panel. Setelah Anda selesai mengerjakan bagian dalam komputer, pasang kembali semua penutup, panel, dan sekrup sebelum menyambungkannya ke sumber daya.

 **PERINGATAN:** Sebelum mengerjakan bagian dalam komputer, baca informasi keselamatan yang dikirim bersama komputer Anda. Untuk informasi praktik terbaik keselamatan, lihat halaman depan Kepatuhan Peraturan di www.Dell.com/regulatory_compliance

 **PERHATIAN:** Banyak perbaikan yang hanya dapat dilakukan oleh teknisi servis bersertifikat. Anda harus menjalankan penelusuran kesalahan saja dan perbaikan sederhana seperti yang dibolehkan di dalam dokumentasi produk Anda, atau yang disarankan secara online atau layanan telepon dan oleh tim dukungan. Kerusakan yang terjadi akibat pekerjaan servis yang tidak diotorisasi oleh Dell tidak akan ditanggung oleh garansi Anda. Bacalah dan ikuti petunjuk keselamatan yang disertakan bersama produk.

 **PERHATIAN:** Untuk menghindari sengatan listrik, gunakan gelang antistatis atau pegang permukaan logam yang tidak dicat, seperti konektor pada bagian belakang komputer secara berkala.

 **PERHATIAN:** Tangani komponen dan kartu secara hati-hati. Jangan sentuh komponen atau permukaan kontak pada kartu. Pegang kartu pada tepinya atau pada braket logam yang terpasang. Pegang komponen seperti prosesor pada tepinya, serta bukan pada pin.

 **PERHATIAN:** Saat Anda melepaskan kabel, tarik pada konektornya atau tab tarik, bukan pada kabelnya. Beberapa kabel memiliki konektor dengan tab pengunci; jika Anda melepaskan jenis kabel ini, tekan pada tab pengunci sebelum Anda melepaskan kabel. Saat Anda menarik konektor, jaga agar tetap sejajar agar pin konektor tidak bengkok. Selain itu, sebelum Anda menyambungkan kabel, pastikan bahwa kedua konektor memiliki orientasi yang benar dan sejajar.

 **CATATAN:** Warna komputer dan komponen tertentu mungkin terlihat berbeda dari yang ditampilkan pada dokumen ini.

Untuk mencegah kerusakan pada komputer, lakukan langkah-langkah berikut sebelum Anda mulai mengerjakan bagian dalam komputer.

1. Pastikan permukaan tempat Anda bekerja telah bersih dan rata agar penutup komputer tidak tergores.
2. Matikan komputer Anda (lihat *Mematikan komputer*).





 **PERHATIAN: Untuk melepas kabel jaringan, lepaskan kabel dari komputer terlebih dahulu, lalu lepaskan kabel dari perangkat jaringan.**

3. Lepaskan semua kabel jaringan dari komputer.
4. Lepaskan komputer dan semua perangkat yang terpasang dari stopkontak.
5. Tekan dan tahan tombol daya saat koneksi komputer dicabut untuk menghubungkan board sistem ke ground.
6. Lepaskan penutup.

 **PERHATIAN: Sebelum menyentuh apa pun di bagian dalam komputer, sentuh permukaan logam yang tidak dicat, seperti logam pada bagian belakang komputer. Saat bekerja, sentuh secara berkala permukaan logam yang tidak bercat untuk menghilangkan listrik statis, yang dapat mengganggu komponen internal.**

Mematikan komputer

 **PERHATIAN: Agar data tidak hilang, simpan dan tutup semua file yang terbuka, lalu keluar dari semua program yang terbuka sebelum Anda mematikan komputer.**

1. Matikan komputer:
 - Di dalam Windows 10 (menggunakan perangkat yang mendukung layar sentuh atau mouse):
 1. Klik atau ketuk .
 2. Klik atau ketuk  lalu klik atau sentuh **Shut down (Matikan)**.
 - Di dalam Windows 8 (menggunakan perangkat yang mendukung layar sentuh):
 1. Gesek dari tepi kanan layar, buka menu **Charms** dan pilih **Settings (Pengaturan)**.
 2. Ketuk  lalu ketuk **Shut down (Matikan)**
 - Di Windows 8 (menggunakan mouse):
 1. Tunjuk sudut kanan atas layar dan klik **Settings (Pengaturan)**.
 2. Klik  lalu klik **Shut down (Matikan)**.
 - Dalam Windows 7:
 1. Klik **Mulai**.
 2. Klik **Matikan**.
2. Pastikan bahwa komputer dan semua perangkat yang terpasang dimatikan. Jika komputer Anda dan perangkat yang terpasang tidak mati secara otomatis saat Anda menutup sistem operasi, tekan dan tahan tombol daya selama 6 detik untuk mematkannya.

Setelah mengerjakan bagian dalam komputer

Setelah Anda menyelesaikan setiap prosedur penggantian, pastikan bahwa Anda telah menyambungkan semua peralatan eksternal, kartu, dan kabel sebelum menyalakan komputer.

1. Pasang kembali penutup.

 **PERHATIAN: Untuk menyambungkan kabel jaringan, terlebih dahulu pasang kabel ke dalam perangkat jaringan dan pasang ke dalam komputer.**

2. Sambungkan setiap kabel telepon atau jaringan ke komputer.
3. Sambungkan komputer dan semua perangkat yang terpasang ke stopkontak.
4. Nyalakan Komputer.
5. Jika diperlukan, periksa kembali bahwa komputer telah bekerja dengan benar dengan menjalankan **Dell Diagnostics**.

Melepaskan dan memasang komponen

Bagian ini menyediakan informasi yang mendetail tentang cara melepaskan atau memasang komponen dari komputer Anda.

Alat bantu yang direkomendasikan

Prosedur dalam dokumen ini meminta Anda menyediakan alat bantu berikut:

- Obeng minus kecil
- Obeng Phillips
- Pencungkil plastik kecil

Melepaskan penutup

1. Ikuti prosedur dalam [Sebelum Mengerjakan Bagian Dalam Komputer Anda](#).
2. Untuk melepaskan penutup:
 - a. Longgarkan sekrup tertambat yang menahan penutup ke komputer [1].
 - b. Geser penutup untuk melepaskannya dari komputer [2].

 **CATATAN:** Anda mungkin memerlukan pencungkil plastik untuk mencungkil penutup di sekeliling pinggirannya.

- c. Angkat dan lepaskan penutup dari komputer [3].

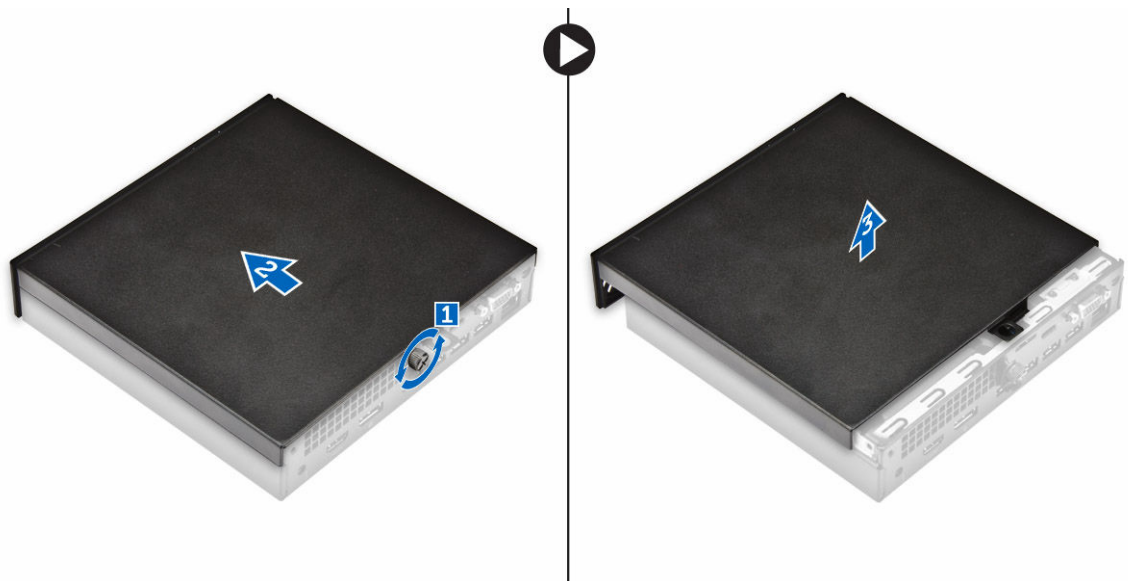

Memasang penutup

1. Menempatkan penutup pada komputer.
2. Geser penutup ke arah bagian belakang komputer untuk memasangkannya.
3. Kencangkan sekrup untuk menahan penutup ke komputer.
4. Ikuti prosedur dalam [Setelah Mengerjakan Bagian Dalam Komputer](#).

Melepaskan unit hard disk

1. Ikuti prosedur dalam [Sebelum Mengerjakan Bagian Dalam Komputer Anda](#).
2. Lepaskan [penutup](#).
3. Untuk melepaskan unit hard disk:
 - a. Tekan tab warna biru pada kedua sisi unit hard disk [1].
 - b. Dorong unit hard disk untuk melepaskannya dari komputer [2].
 - c. Lepaskan unit hard disk dari komputer [3].

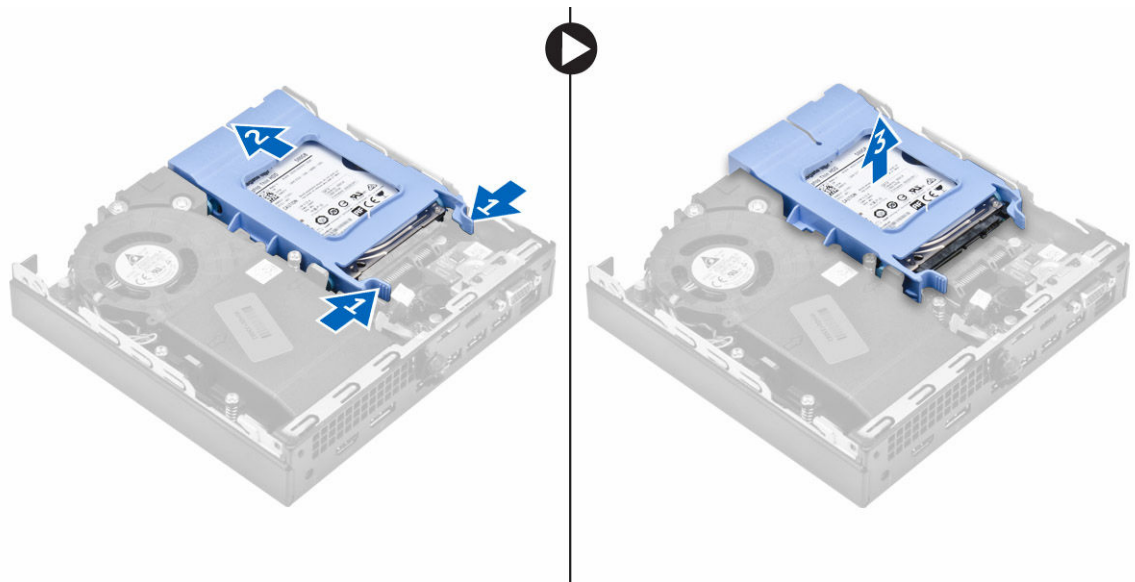

Melepaskan hard disk dari bracket hard disk

1. Ikuti prosedur dalam [Sebelum Mengerjakan Bagian Dalam Komputer Anda](#).
2. Lepaskan:
 - a. [penutup](#)
 - b. [unit hard disk](#)
3. Untuk melepaskan bracket hard disk:
 - a. Tarik salah satu sisi dari bracket hard disk untuk melepaskan pin pada bracket dari slot pada hard disk [1].
 - b. Angkat hard disk keluar dari bracket hard disk [2].

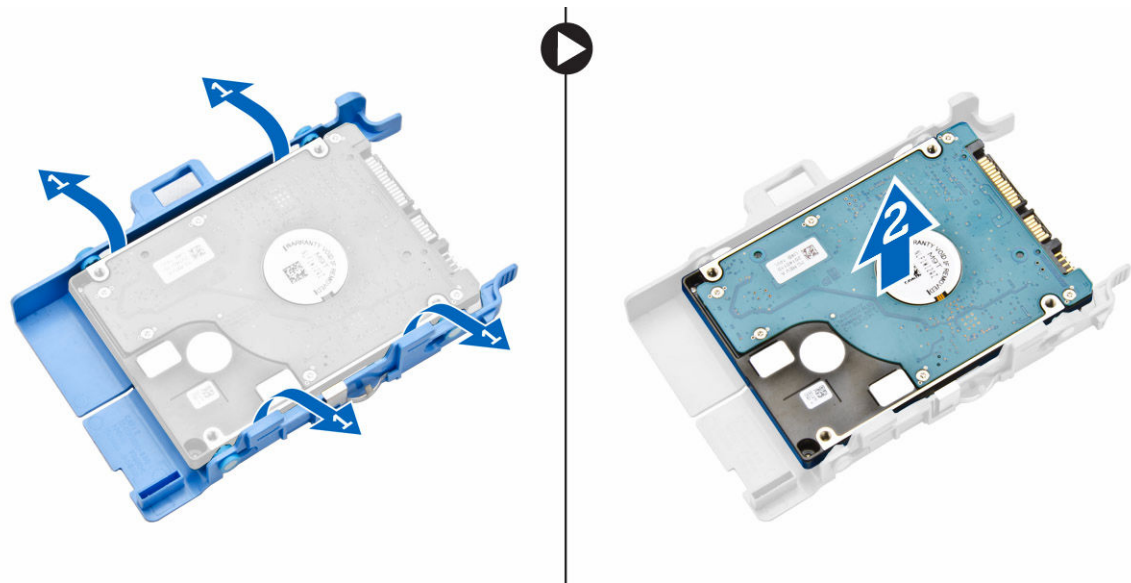

Memasang hard disk ke dalam bracket hard disk

1. Sejajarkan dan masukkan pin pada hard disk dengan slot pada salah satu sisi hard disk.
2. Tekuk sisi lain dari bracket hard disk, dan sejajarkan lalu masukkan pin pada bracket tersebut ke dalam hard disk.
3. Pasang:
 - a. [unit hard disk](#)
 - b. [penutup](#)
4. Ikuti prosedur dalam [Setelah Mengerjakan Bagian Dalam Komputer](#).

Memasang unit hard disk

1. Masukkan unit hard disk ke dalam slotnya pada komputer.
2. Geser unit hard disk ke arah konektor hingga terpasang pada tempatnya ditandai dengan bunyi klik.
3. Pasang [penutup](#).
4. Ikuti prosedur dalam [Setelah Mengerjakan Bagian Dalam Komputer](#).

Melepaskan board VGA

1. Ikuti prosedur dalam [Sebelum Mengerjakan Bagian Dalam Komputer Anda](#).
2. Lepaskan [penutup](#).
3. Untuk melepaskan board VGA:
 - a. Lepaskan sambungan kabel board VGA dari konektor pada board VGA [1].
 - b. Lepaskan sekrup yang menahan board VGA ke komputer [2].
 - c. Geser board VGA untuk melepaskan konektor dari slot dan angkat dari komputer [3].



Memasang board VGA

1. Sejajarkan dan masukkan konektor VGA di dalam slot pada komputer.
2. Eratkan sekrup untuk menahan board VGA ke komputer.
3. Sambungkan kabel board VGA ke konektor pada board VGA.
4. Pasang [penutup](#).
5. Ikuti prosedur dalam [Setelah Mengerjakan Bagian Dalam Komputer](#).

Melepaskan kipas sistem

1. Ikuti prosedur dalam [Sebelum Mengerjakan Bagian Dalam Komputer Anda](#).
2. Lepaskan [penutup](#).
3. Untuk melepaskan kipas sistem:
 - a. Tekan tab warna biru pada kedua sisi kipas sistem [1].
 - b. Dorong kipas sistem untuk melepaskannya dari komputer [2].
 - c. Balikkan kipas sistem untuk melepaskannya dari komputer [3].

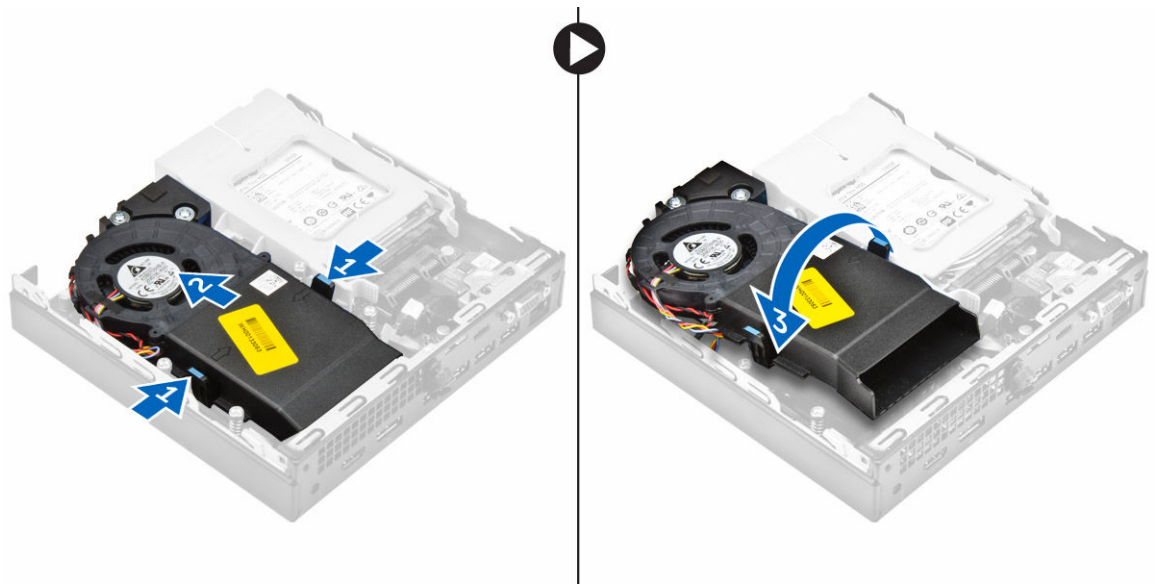

4. Lepaskan sambungan kabel speaker dan kabel kipas sistem dari konektor pada board sistem.

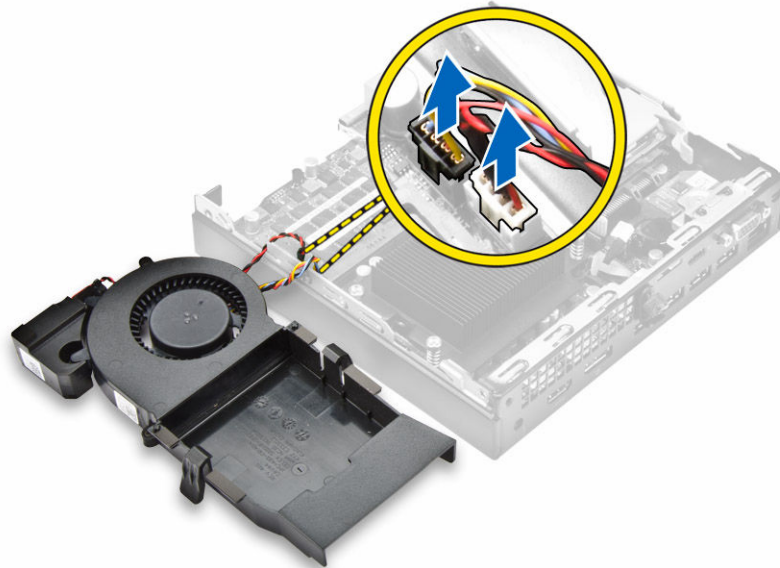

Memasang kipas sistem

1. Sambungkan kabel speaker dan kabel kipas sistem ke konektor pada board sistem.
2. Tempatkan kipas sistem pada komputer dan geser kipas sistem tersebut hingga terdengar bunyi klik tanda telah terpasang dengan benar.
3. Pasang [penutup](#).
4. Ikuti prosedur dalam [Setelah Mengerjakan Bagian Dalam Komputer](#).

Melepaskan modul memori

1. Ikuti prosedur dalam [Sebelum Mengerjakan Bagian Dalam Komputer Anda](#).
2. Lepaskan:
 - a. [penutup](#)
 - b. [kipas sistem](#)
3. Tarik klip penahan dari modul memori hingga modul memori tersembul keluar.
4. Lepaskan modul memori dari soket pada board sistem.

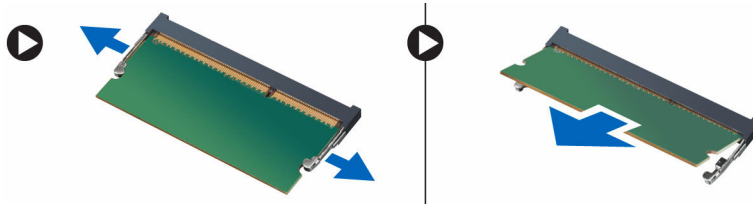

Memasang modul memori

1. Sejajarkan takik pada modul memori dengan tab pada konektor modul memori.
2. Masukkan modul memori ke dalam soket modul memori lalu tekan sampai terdengar suara klik tanda terpasang pada tempatnya.
3. Pasang:
 - a. [kipas sistem](#)
 - b. [penutup](#)
4. Ikuti prosedur dalam [Setelah Mengerjakan Bagian Dalam Komputer](#).

Melepaskan unit pendingin

1. Ikuti prosedur dalam [Sebelum Mengerjakan Bagian Dalam Komputer Anda](#).
2. Lepaskan:
 - a. [penutup](#)
 - b. [unit hard disk](#)
 - c. [kipas sistem](#)
3. Untuk melepaskan unit pendingin:
 - a. Longgarkan sekrup tertambat yang menahan unit pendingin ke komputer [1].
 - b. Angkat unit pendingin keluar dari komputer [2].

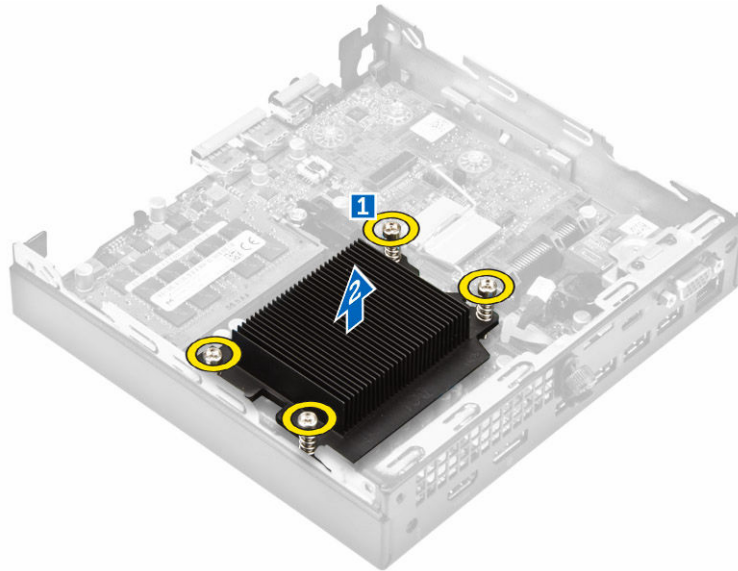

Memasang unit pendingin

1. Tempatkan unit pendingin pada prosesor.
2. Eratkan sekrup mati untuk mengencangkan unit pendingin ke board sistem.
3. Pasang:
 - a. [kipas sistem](#)
 - b. [unit hard disk](#)
 - c. [penutup](#)
4. Ikuti prosedur dalam [Setelah Mengerjakan Bagian Dalam Komputer](#).

Melepaskan Prosesor

1. Ikuti prosedur dalam [Sebelum Mengerjakan Bagian Dalam Komputer Anda](#).
2. Lepaskan:
 - a. [penutup](#)
 - b. [unit hard disk](#)
 - c. [kipas sistem](#)
 - d. [unit pendingin](#)
3. Untuk melepaskan prosesor:
 - a. Lepaskan tuas soket dengan cara menekan tuas tersebut ke bawah dan keluar dari bawah tab pada perisai prosesor [1].
 - b. Angkat tuas ke atas dan angkat perisai prosesor [2].

△ PERHATIAN: Pin soket prosesor sangatlah rapuh dan dapat rusak secara permanen. Berhati-hatilah untuk tidak menekuk pin yang ada di dalam soket prosesor ketika melepaskan prosesor keluar dari soket.
 - c. Angkat prosesor keluar dari soket [3].

CATATAN: Setelah melepaskan prosesor, letakkan prosesor tersebut ke dalam wadah anti-statis untuk penggunaan ulang, pengembalian, atau penyimpanan sementara. Jangan sentuh bagian dasar prosesor. Sentuh hanya pinggiran samping prosesor tersebut.



Memasang prosesor

1. Sejajarkan prosesor dengan kunci soket.

PERHATIAN: Jangan menggunakan tenaga untuk menempatkan prosesor. Ketika prosesor telah ditempatkan dengan benar, prosesor dapat dengan mudah masuk ke dalam soket.

2. Sejajarkan indikator pin-1 dari prosesor dengan segitiga pada soket.
3. Letakkan prosesor pada soket sehingga slot pada prosesor tersebut sejajar dengan kunci soket.
4. Tutup perisai prosesor dengan cara menggesernya ke bawah sekrup tertambat.
5. Turunkan tuas soket dan dorong ke bawah tab untuk menguncinya.
6. Pasang:
 - a. [unit pendingin](#)
 - b. [kipas sistem](#)
 - c. [unit hard disk](#)
 - d. [penutup](#)
7. Ikuti prosedur dalam [Setelah Mengerjakan Bagian Dalam Komputer](#).

Melepaskan speaker

1. Ikuti prosedur dalam [Sebelum Mengerjakan Bagian Dalam Komputer Anda](#).
2. Lepaskan:
 - a. [penutup](#)
 - b. [kipas sistem](#)
3. Untuk melepaskan speaker:
 - a. Lepas kabel speaker dari kait penahan pada kipas sistem [1].
 - b. Lepaskan sekrup yang menahan speaker ke kipas sistem [2].
 - c. Lepaskan speaker dari kipas sistem [3].

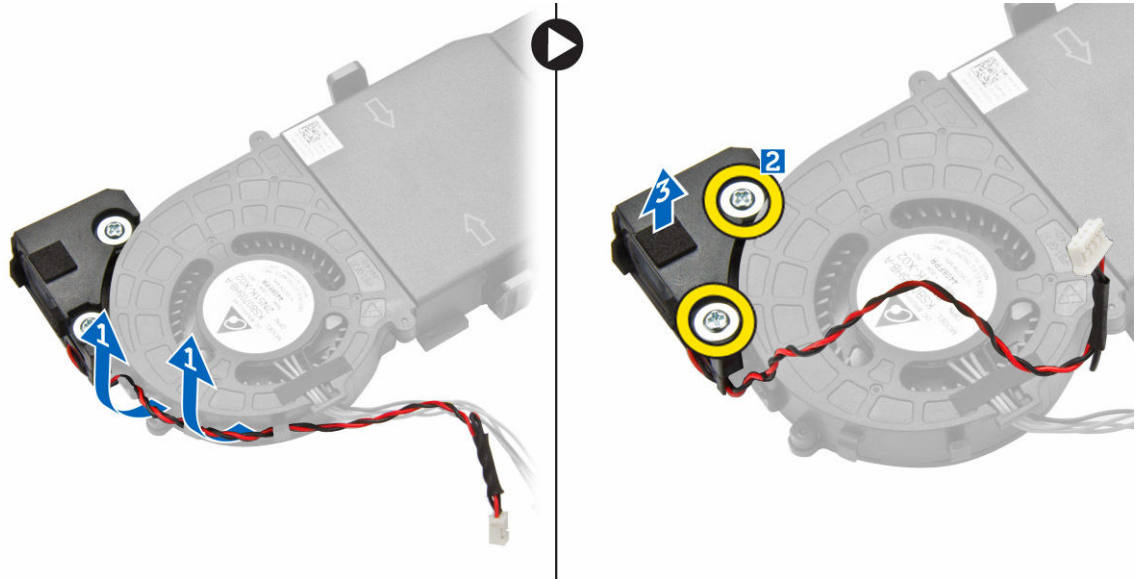

Memasang speaker

1. Sejajarkan slot pada speaker dengan slot pada kipas sistem.
2. Kencangkan sekrup untuk menahan speaker ke kipas sistem.
3. Rutekan kabel speaker melalui kait penahan pada kipas sistem.
4. Pasang:
 - a. [kipas sistem](#)
 - b. [penutup](#)
5. Ikuti prosedur dalam [Setelah Mengerjakan Bagian Dalam Komputer](#).

Melepaskan baterai sel berbentuk koin

1. Ikuti prosedur dalam [Sebelum Mengerjakan Bagian Dalam Komputer Anda](#).
2. Lepaskan:
 - [penutup](#)
 - [unit hard disk](#)
 - [Board VGA](#)
3. Untuk melepaskan baterai sel berbentuk koin:
 - a. Tekan kait pelepas sampai baterai sel berbentuk koin menyembul keluar.
 - b. Lepaskan baterai sel berbentuk koin dari board sistem.



Memasang baterai sel berbentuk koin

1. Pegang baterai sel berbentuk koin dengan tanda "+" menghadap ke atas dan geser ke bawah tab penahan pada sisi positif konektor.
2. Tekan baterai ke dalam konektor hingga terkunci pada tempatnya.
3. Pasang:
 - a. [Board VGA](#)
 - b. [unit hard disk](#)
 - c. [penutup](#)
4. Ikuti prosedur dalam [Setelah Mengerjakan Bagian Dalam Komputer](#).

Melepaskan board sistem

1. Ikuti prosedur dalam [Sebelum Mengerjakan Bagian Dalam Komputer Anda](#).
2. Lepaskan:
 - a. [penutup](#)
 - b. [unit hard disk](#)
 - c. [Board VGA](#)
 - d. [kipas sistem](#)
 - e. [unit pendingin](#)
 - f. [prosesor](#)
3. Untuk melepaskan tab plastik:
 - a. Lepaskan sekrup yang menahan tab plastik ke board sistem [1].
 - b. Angkat tab plastik keluar dari board sistem [2].



4. Untuk melepaskan board sistem:
 - a. Lepaskan sekrup yang menahan board sistem ke komputer [1].
 - b. Geser board sistem untuk melepaskan konektor dari bagian belakang komputer [2].
 - c. Angkat board sistem dari komputer [3].

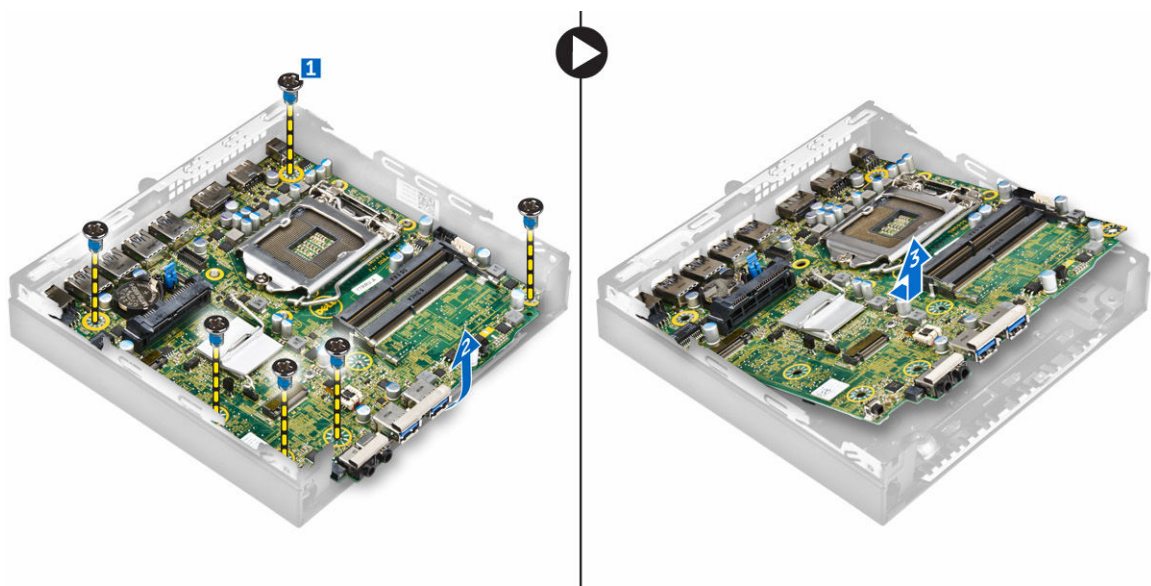

Memasang board sistem

1. Pegang board sistem pada bagian sisinya dan miringkan ke arah belakang komputer.
2. Turunkan board sistem ke dalam komputer sampai konektor di bagian belakang sistem sejajar dengan slot pada dinding belakang komputer, dan lubang sekrup pada board sistem sejajar dengan tiang penahan pada komputer
3. Kencangkan sekrup untuk menahan board sistem ke komputer.

4. Letakkan tab logam pada board sistem dan kencangkan sekrup yang menahan tab logam tersebut ke board sistem.
5. Pasang:
 - a. [prosesor](#)
 - b. [unit pendingin](#)
 - c. [kipas sistem](#)
 - d. [Board VGA](#)
 - e. [unit hard disk](#)
 - f. [penutup](#)
6. Ikuti prosedur dalam [Setelah Mengerjakan Bagian Dalam Komputer.](#)

Tata letak board sistem

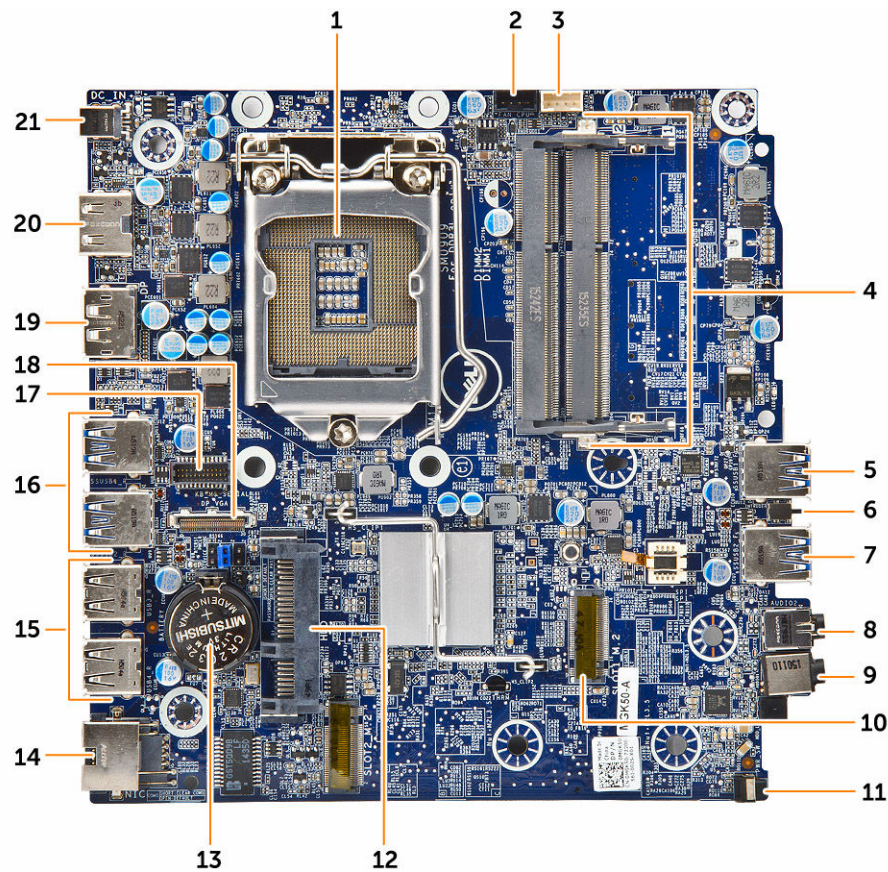

- | | |
|------------------------------|--------------------------|
| 1. Prosesor | 2. Konektor kipas CPU |
| 3. Konektor speaker internal | 4. Konektor modul memori |
| 5. Konektor USB 3.0 | 6. Sakelar intrusi |
| 7. Konektor USB 3.0 | 8. Konektor line-out |
| 9. Jack audio universal | 10. Konektor M.2 socket1 |
| 11. Sakelar daya | 12. Konektor hard disk |

13. Baterai sel berbentuk koin
15. Konektor USB 2.0
17. PS2/Konektor daughter board port serial (opsional)
19. Konektor DisplayPort
21. Jack DC-in
14. Konektor Ethernet RJ-45
16. Konektor USB 3.0
18. Konektor daughter board VGA (opsional)
20. Konektor HDMI

Menyelesaikan masalah komputer Anda

Anda dapat menyelesaikan masalah komputer Anda menggunakan indikator seperti lampu diagnostik, kode bip, dan pesan galat saat komputer dioperasikan.

Kode LED daya diagnostik

Tabel 1. Kode LED daya diagnostik

Status lampu LED daya	Kemungkinan penyebab	Langkah-langkah pemecahan masalah
Mati	Komputer dimatikan atau tidak menerima daya atau dalam mode Hibernasi.	<ul style="list-style-type: none"> Sambungkan kembali kabel daya dalam konektor daya di belakang komputer dan stopkontak listrik. Jika komputer terpasang ke soket ekstensi, pastikan bahwa soket ekstensi terpasang ke dalam stopkontak listrik dan dinyalakan. Juga lewati perangkat perlindungan daya, soket ekstensi, dan kabel ekstensi daya untuk memverifikasi bahwa komputer menyala sebagaimana mestinya. Pastikan stopkontak listrik berfungsi baik dengan menguji perangkat lain pada stopkontak tersebut, misalnya, lampu.
Kuning stabil/berkedip	Komputer gagal menyelesaikan POST atau kegagalan prosesor.	<ul style="list-style-type: none"> Lepaskan dan pasang kembali setiap kartu. Lepaskan dan pasang kembali kartu grafis, jika ada. Pastikan bahwa kabel daya tersambung ke board sistem dan prosesor.
Lampu putih berkedip Lambat	Komputer dalam mode tidur.	<ul style="list-style-type: none"> Tekan tombol daya membawa komputer

Status lampu LED daya	Kemungkinan penyebab	Langkah-langkah pemecahan masalah
		<p>keluar dari mode tidur.</p> <ul style="list-style-type: none"> Pastikan semua kabel tersambung dengan kuat ke board sistem. Pastikan bahwa kabel daya utama dan kabel panel depan tersambung ke board sistem.
Putih stabil	Komputer berfungsi sepenuhnya dan dalam keadaan Aktif.	<p>Jika komputer tidak merespons, lakukan yang berikut:</p> <ul style="list-style-type: none"> Pastikan bahwa display tersambung dan diaktifkan. Jika display tersambung dan diaktifkan, dengar kode bip.

Pesan galat diagnostik

Tabel 2. Pesan galat diagnostik

Pesan Galat	Deskripsi
AUXILIARY DEVICE FAILURE (KEGAGALAN PERANGKAT TAMBAHAN)	Panel sentuh atau mouse eksternal mungkin rusak. Untuk mouse eksternal, periksa sambungan kabel. Aktifkan opsi Pointing Device (Perangkat Penunjuk) dalam program System Setup (Pengaturan Sistem).
BAD COMMAND OR FILE NAME (PERINTAH ATAU NAMA FILE SALAH)	Pastikan bahwa Anda telah memasukkan perintah dengan benar, menempatkan spasi di tempat yang benar, dan menggunakan alur nama yang benar.
CACHE DISABLED DUE TO FAILURE (CACHE DINONAKTIFKAN KARENA RUSAK)	Cache internal utama ke mikroprosesor telah gagal. Hubungi Dell .
CD DRIVE CONTROLLER FAILURE (KEGAGALAN PENGONTROL DRIVE CD)	Drive optik tidak merespons ke perintah dari komputer.
DATA ERROR (GALAT DATA)	Hard disk tidak dapat membaca data.
DECREASING AVAILABLE MEMORY (MEMORI YANG TERSEDIA BERKURANG)	Salah satu atau beberapa modul memori mungkin tidak berfungsi atau tidak terpasang dengan benar. Pasang kembali modul memori atau, jika perlu, ganti modul memori tersebut.
DISK C: FAILED INITIALIZATION (INISIALISASI DISK C: GAGAL)	Hard disk gagal melakukan inisialisasi. Jalankan pengujian hard disk dalam Dell Diagnostics .

Pesan Galat	Deskripsi
DRIVE NOT READY (DRIVE BELUM SIAP)	Pengoperasian membutuhkan hardi disk di dalam bay sebelum dilanjutkan. Pasang hard disk dalam bay hard disk.
ERROR READING PCMCIA CARD (GALAT MEMBACA KARTU PCMCIA)	Komputer tidak dapat mengidentifikasi ExpressCard. Masukkan kembali kartu atau coba kartu lain.
EXTENDED MEMORY SIZE HAS CHANGED (UKURAN MEMORI YANG DITAMBAHKAN TELAH BERUBAH)	Jumlah memori yang tercatat dalam memori non-volatil (NVRAM) tidak cocok dengan memori yang terpasang pada komputer. Nyalakan lagi komputer dari awal. Jika galat muncul kembali, Hubungi Dell .
THE FILE BEING COPIED IS TOO LARGE FOR THE DESTINATION DRIVE (FILE YANG DISALIN TERLALU BESAR UNTUK DRIVE TUJUAN)	File yang Anda coba salin terlalu besar dan tidak cukup pada disk, atau disk penuh. Coba menyalin file disk berbeda atau gunakan disk dengan kapasitas yang lebih besar.
A FILENAME CANNOT CONTAIN ANY OF THE FOLLOWING CHARACTERS: \ / : * ? " < > - (NAMA FILE TIDAK BOLEH BERISI KARAKTER BERIKUT: \ / : * ? " < > -)	Jangan gunakan karakter tersebut dalam nama file.
GATE A20 FAILURE (KEGAGALAN GATE A20)	Modul memori mungkin longgar. Pasang kembali modul memori atau, jika perlu, ganti modul memori tersebut.
GENERAL FAILIURE (KEGAGALAN UMUM)	Sistem operasi tidak dapat melaksanakan perintah. Pesan ini biasanya diikuti dengan informasi khusus. Misalnya, <i>Printer out of paper. Take the appropriate action.</i> (Printer kehabisan kertas. Lakukan tindakan yang sesuai).
HARD DISK DRIVE CONFIGURAION ERROR (KEGAGALAN MEMBACA KONFIGURASI DRIVE HARD DISK)	Komputer tidak dapat mengidentifikasi jenis drive. Matikan komputer, lepaskan hard disk, dan boot komputer dari drive optik. Lalu, matikan komputer, pasang kembali hard disk, dan nyalakan kembali komputer. Jalankan pengujian Drive Hard Disk di Dell Diagnostics .
HARD-DISK DRIVE CONTROLLER FAILURE 0 (KEGAGALAN PENGONTROL DRIVE HARD DISK 0)	Hard disk tidak merespons perintah dari komputer. Matikan komputer, lepaskan hard disk, dan boot komputer dari drive optik. Lalu matikan komputer, pasang kembali hard disk, dan nyalakan kembali komputer. Jika masalah masih belum terpecahkan, coba drive yang lain. Jalankan pengujian Drive Hard Disk di Dell Diagnostics .
HARD-DISK DRIVE FAILURE (KEGAGALAN DRIVE HARD DISK)	Hard disk tidak merespons perintah dari komputer. Matikan komputer, lepaskan hard disk, dan boot komputer dari drive optik. Lalu matikan komputer, pasang kembali hard disk, dan nyalakan kembali komputer. Jika masalah masih belum terpecahkan,

Pesan Galat	Deskripsi
HARD-DISK DRIVE READ FAILURE (KEGAGALAN MEMBACA DRIVE HARD DISK)	coba drive yang lain. Jalankan pengujian Drive Hard Disk di Dell Diagnostics .
INSERT BOOTABLE MEDIA (MASUKKAN MEDIA YANG DAPAT DI-BOOT)	Hard disk mungkin rusak. Matikan komputer, lepaskan hard disk, dan boot komputer dari drive optik. Lalu matikan komputer, pasang kembali hard disk, dan nyalakan kembali komputer. Jika masalah masih belum terpecahkan, coba drive yang lain. Jalankan pengujian Drive Hard Disk di Dell Diagnostics .
INVALID CONFIGURATION INFORMATION- PLEASE RUN SYSTEM SETUP PROGRAM (INFORMASI KONFIGURASI TIDAK VALID- HARAP JALANKAN PROGRAM PENGATURAN)	Sistem operasi mencoba melakukan boot dari media yang tidak dapat di-boot, seperti floppy disk atau drive optik. Masukkan media yang dapat di-boot.
KEYBOARD CLOCK LINE FAILURE (KEGAGALAN LINI JAM KEYBOARD)	Informasi konfigurasi sistem tidak cocok dengan konfigurasi perangkat keras. Pesan kemungkinan terjadi setelah modul terpasang. Perbaiki opsi yang benar dalam program pengaturan sistem.
KEYBOARD CONTROLLER FAILURE (KEGAGALAN PENGONTROL KEYBOARD)	Untuk keyboard eksternal, periksa sambungan kabel. Jalankan pengujian Keyboard Controller (Pengontrol Keyboard) di Dell Diagnostics .
KEYBOARD DATA LINE FAILURE (KEGAGALAN LINI DATA KEYBOARD)	Untuk keyboard eksternal, periksa sambungan kabel. Nyalakan kembali komputer, dan hindari menyentuh keyboard atau mouse selama melakukan aktivitas boot. Jalankan uji Keyboard Controller (Pengontrol Keyboard) di Dell Diagnostics .
KEYBOARD STUCK KEY FAILURE (KEGAGALAN KEMACETAN TOMBOL KEYBOARD)	Untuk keyboard eksternal, periksa sambungan kabel. Jalankan pengujian Keyboard Controller (Pengontrol Keyboard) di Dell Diagnostics .
LICENSED CONTENT IS NOT ACCESSIBLE IN MEDIADIRECT (KONTEN BERLISENSI TIDAK DAPAT DIAKSES DI MEDIADIRECT)	Untuk keyboard atau papan tombol eksternal, periksa sambungan kabel. Nyalakan kembali komputer, dan hindari menyentuh keyboard atau tombol selama melakukan aktivitas boot. Jalankan uji Stuck Key (Tombol Macet) di Dell Diagnostics .
MEMORY ADDRESS LINE FAILURE AT ADDRESS, READ VALUE EXPECTING VALUE (KEGAGALAN LINI ALAMAT MEMORI PADA ALAMAT, NILAI BACA MENGHARAPKAN NILAI)	Dell MediaDirect tidak dapat memverifikasi pembatasan Digital Rights Management (DRM) pada file, jadi file tidak dapat diputar.
MEMORY ALLOCATION ERROR (GALAT ALOKASI MEMORI)	Modul memori mungkin tidak berfungsi atau tidak terpasang dengan benar. Pasang kembali modul memori atau, jika perlu, ganti modul memori tersebut.
	Perangkat lunak yang Anda coba jalankan bentrok dengan sistem operasi, program lain, atau utilitas. Matikan komputer, tunggu 30 detik, dan nyalakan

Pesan Galat	Deskripsi
MEMORY DOUBLE WORD LOGIC FAILURE AT ADDRESS, READ VALUE EXPECTING VALUE (KEGAGALAN LOGIKA KATA GANDA MEMORI, NILAI YANG DIBACA NILAI YANG DIHARAPKAN)	kembali. Cobalah menjalankan program sekali lagi. Jika pesan galat masih muncul, lihat dokumentasi perangkat lunak.
MEMORY ODD/EVEN LOGIC FAILURE AT ADDRESS, READ VALUE EXPECTING VALUE (KEGAGALAN LOGIKA GENAP/GANJIL MEMORI PADA ALAMAT, NILAI YANG DIBACA NILAI YANG DIHARAPKAN)	Modul memori mungkin tidak berfungsi atau tidak terpasang dengan benar. Pasang kembali modul memori atau, jika perlu, ganti modul memori tersebut.
MEMORY WRITE/READ FAILURE AT ADDRESS, READ VALUE EXPECTING VALUE (KEGAGALAN BACA/TULIS PADA ALAMAT, NILAI YANG DIBACA NILAI YANG DIHARAPKAN)	Modul memori mungkin tidak berfungsi atau tidak terpasang dengan benar. Pasang kembali modul memori atau, jika perlu, ganti modul memori tersebut.
NO BOOT DEVICE AVAILABLE (PERANGKAT BOOT TIDAK TERSEDIA)	Modul memori mungkin tidak berfungsi atau tidak terpasang dengan benar. Pasang kembali modul memori atau, jika perlu, ganti modul memori tersebut.
NO BOOT SECTOR ON HARD DRIVE (TIDAK ADA SEKTOR PADA HARD DISK)	Komputer tidak dapat menemukan hard disk. Jika hard disk adalah perangkat boot Anda, pastikan bahwa drive telah terpasang, didudukkan dengan benar, dan dipartisikan sebagai perangkat boot.
NO TIMER TICK INTERRUPT (TIDAK ADA INTERUPSI DETAK PADA PEWAKTU)	Sistem operasi mungkin rusak, Hubungi Dell .
NOT ENOUGH MEMORY OR RESOURCES. EXIT SOME PROGRAMS AND TRY AGAIN (MEMORI ATAU SUMBER DAYA TIDAK CUKUP). KELUAR DARI PROGRAM DAN COBA LAGI.	Chip pada board sistem mungkin tidak berfungsi. Jalankan uji System Set (Set Sistem) di Dell Diagnostics .
OPERATING SYSTEM NOT FOUND (SISTEM OPERASI TIDAK DITEMUKAN)	Anda memiliki terlalu banyak program yang terbuka. Tutup semua jendela dan buka program yang ingin Anda gunakan.
OPTIONAL ROM BAD CHECKSUM (CHECKSUM ROM OPSIONAL GAGAL)	Instal kembali sistem operasi. Jika masalah masih belum terpecahkan, Hubungi Dell .
SECTOR NOT FOUND (SEKTOR TIDAK DITEMUKAN)	ROM opsional telah gagal. Hubungi Dell .
	Sistem operasi tidak dapat menemukan sektor pada hard disk. Anda mungkin memiliki sektor atau File Allocation Table (FAT) yang rusak. Jalankan utilitas pemeriksaan galat Windows untuk memeriksa struktur pada hard disk. Lihat Bantuan dan Dukungan Windows untuk mendapatkan petunjuk (klik Start (Mulai) → Help and Support (Bantuan dan Dukungan)). If Jika sebagian besar sektor rusak, buat cadangan data (jika mungkin), dan kemudian format ulang hard disk.

Pesan Galat	Deskripsi
SEEK ERROR (PENCARIAN GAGAL)	Sistem operasi tidak dapat menemukan track tertentu pada hard disk.
SHUTDOWN FAILURE (KEGAGALAN PEMADAMAN)	Chip pada board sistem mungkin tidak berfungsi. Jalankan uji System Set (Set Sistem) di Dell Diagnostics . Jika pesan tersebut muncul kembali, Hubungi Dell .
TIME-OF-DAY CLOCK LOST POWER (JAM WAKTU HARI KEHILANGAN DAYA)	Pengaturan konfigurasi sistem rusak. Sambungkan komputer Anda ke stopkontak listrik untuk mengisi baterai. Jika masalah masih belum terpecahkan, cobalah memulihkan data dengan memasuki program System Setup (Pengaturan Sistem), lalu segera keluar dari program tersebut. Jika pesan muncul kembali, Hubungi Dell .
TIME-OF-DAY CLOCK STOPPED (JAM WAKTU HARI TERHENTI)	Baterai cadangan yang mendukung pengaturan konfigurasi sistem mungkin memerlukan pengisian ulang. Sambungkan komputer ke stopkontak listrik untuk mengisi baterai. Jika masalah tetap terjadi, Hubungi Dell .
TIME-OF-DAY NOT SET-PLEASE RUN THE SYSTEM SETUP PROGRAM (WAKTU HARI TIDAK DITETAPKAN, JALANKAN PROGRAM PENGATURAN SISTEM)	Waktu atau tanggal yang tersimpan di program pengaturan sistem tidak sesuai dengan jam sistem. Perbaiki pengaturan untuk opsi Date and Time (Tanggal dan Waktu) .
TIMER CHIP COUNTER 2 FAILED (KEGAGALAN PENCACAHAN CHIP PEWAKTU 2)	Chip pada board sistem mungkin tidak berfungsi. Jalankan uji System Set (Set Sistem) di Dell Diagnostics .
UNEXPECTED INTERRUPT IN PROTECTED MODE (INTERUPSI TAK TERDUGA DALAM MODE PROTEKSI)	Pengontrol keyboard mungkin tidak berfungsi, atau modul memori mungkin longgar. Jalankan uji System Memory (Memori Sistem) dan uji Keyboard Controller (Pengontrol Keyboard) di Dell Diagnostics atau Hubungi Dell .
X:\ IS NOT ACCESSIBLE. THE DEVICE IS NOT READY (X:\ TIDAK DAPAT DIAKSES. PERANGKAT BELUM SIAP)	Masukkan disk ke drive dan coba lagi.

Pesan galat sistem

Tabel 3. Pesan galat sistem

Pesan Sistem	Deskripsi
Alert! Previous attempts at booting this system have failed at checkpoint [nnnn]. For help in resolving this problem, please note this checkpoint and contact Dell Technical Support	Komputer gagal menyelesaikan aktivitas booting tiga kali berturut-turut untuk kesalahan yang sama.

Pesan Sistem	Deskripsi
(Perhatian! Upaya sebelumnya pada saat mem-booting sistem gagal di checkpoint [nnnn]. Untuk membantu menyelesaikan masalah ini, silakan catat checkpoint ini dan hubungi bagian Dukungan Teknis Dell)	
CMOS checksum error (Kesalahan CMOS checksum)	RTC diatur ulang, Pengaturan BIOS default telah dimuat.
CPU fan failure (Kegagalan kipas CPU)	Kipas CPU telah gagal.
System fan failure (Kegagalan kipas sistem)	Kipas sistem telah gagal.
Hard-disk drive failure (Kegagalan drive hard disk)	Kemungkinan kegagalan hard disk drive selama POST.
Keyboard failure (Kegagalan keyboard)	Kegagalan keyboard atau kabel longgar. Jika mendudukan kembali kabel tidak menyelesaikan masalah, ganti keyboard.
No boot device available (Perangkat boot tidak tersedia)	Tidak ada partisi yang dapat di-boot pada drive hard disk, kabel drive hard disk longgar, atau tidak ada perangkat yang dapat di-boot. <ul style="list-style-type: none"> • Jika hard disk adalah perangkat boot Anda, pastikan bahwa kabel tersambung dan drive terpasang dengan benar dipartisikan sebagai perangkat boot. • Masuk ke pengaturan sistem dan pastikan bahwa informasi urutan booting sudah benar.
No timer tick interrupt (Tidak ada interupsi detak pada pewaktu)	Chip pada board sistem mungkin tidak berfungsi atau kegagalan pada motherboard.
NOTICE - Hard Drive SELF MONITORING SYSTEM has reported that a parameter has exceeded its normal operating range. Dell recommends that you back up your data regularly. A parameter out of range may or may not indicate a potential hard drive problem (PERHATIAN - SISTEM SWA PEMANTAUAN Hard Disk telah melaporkan bahwa suatu parameter telah melampaui kisaran operasi normalnya. Dell menyarankan Anda untuk membuat cadangan data Anda secara berkala. Parameter di luar kisaran mungkin atau mungkin tidak menunjukkan masalah hard disk)	Galat S.M.A.R.T, kemungkinan kegagalan hard disk

System Setup (Pengaturan Sistem)

System Setup (Pengaturan Sistem) memungkinkan Anda untuk mengelola perangkat keras komputer dan menetapkan opsi tingkat-BIOS. Dari System Setup (Pengaturan Sistem), Anda dapat:

- Mengubah pengaturan NVRAM setelah Anda menambahkan atau menghapus perangkat keras.
- Melihat konfigurasi perangkat keras sistem
- Mengaktifkan atau menonaktifkan perangkat terintegrasi
- Menetapkan ambang performa dan pengelolaan daya
- Mengelola keamanan komputer

Boot Sequence (Urutan Boot)

Urutan Boot memungkinkan Anda untuk melewati urutan perangkat boot yang telah ditentukan Pengaturan Sistem dan melakukan boot secara langsung dari perangkat tertentu (misalnya: drive optik atau hard disk). Selama Power-on Self Test (POST), ketika logo Dell muncul, Anda dapat:

- Mengakses System Setup (Pengaturan Sistem) dengan menekan tombol F2
- Memunculkan menu boot satu-kali dengan menekan tombol F12

Menu boot satu-kali menampilkan perangkat yang dapat Anda lakukan proses boot termasuk opsi diagnostik. Opsi menu boot adalah:

- Removable Drive (Drive yang Dapat Dilepas) (jika ada)
- Drive STXXXX

 **CATATAN:** XXX menyatakan nomor drive SATA.

- Drive Optik
- Diagnostics

 **CATATAN:** Memilih **Diagnostics (Diagnostik)**, akan menampilkan layar **ePSA diagnostics (Diagnostik ePSA)**.

Layar boot sequence (urutan boot) juga menampilkan opsi untuk mengakses layar System Setup (Pengaturan Sistem).

Tombol navigasi

Tabel berikut menampilkan tombol navigasi pengaturan sistem.

 **CATATAN:** Untuk kebanyakan opsi System Setup (Pengaturan Sistem), perubahan yang Anda buat akan disimpan namun tidak akan diterapkan hingga Anda menyalakan ulang sistem Anda.

Tabel 4. Tombol navigasi

Tombol	Navigasi
Panah atas	Beralih ke bidang sebelumnya
Panah bawah	Beralih ke bidang berikutnya
Enter	Memungkinkan Anda untuk memilih nilai dalam bidang terpilih (jika Anda) atau mengikuti tautan pada bidang.
Spasi	Membentangkan atau menciutkan daftar tarik-turun, jika Anda.
Tab	Beralih ke bidang fokus berikutnya.  CATATAN: Untuk peramban grafis standar saja.
Esc	Beralih ke halaman sebelumnya hingga Anda melihat layar utama. Menekan Esc pada layar utama akan menampilkan pesan yang meminta Anda untuk menyimpan setiap perubahan yang tidak tersimpan dan memulai kembali sistem.
F1	Menampilkan file bantuan System Setup (Pengaturan Sistem).

Ikhtisar Pengaturan Sistem

Pengaturan Sistem memungkinkan Anda untuk:

- Mengubah informasi konfigurasi sistem setelah Anda menambah, mengubah, atau menghapus setiap perangkat keras pada komputer.
- Menetapkan atau mengubah opsi yang dipilih pengguna seperti kata sandi pengguna.
- Membaca jumlah memori saat ini atau menetapkan jenis hard disk yang terpasang.

Sebelum Anda menggunakan System Setup (Pengaturan Sistem), Anda disarankan untuk menuliskan informasi layar System Setup (Pengaturan Sistem) untuk referensi selanjutnya.

 **PERHATIAN:** Kecuali Anda pengguna komputer yang ahli, jangan ubah pengaturan untuk program ini. Beberapa perubahan dapat menyebabkan komputer tidak berfungsi sebagaimana mestinya.

Mengakses System Setup (Pengaturan Sistem)

1. Hidupkan (atau hidupkan ulang) komputer.
2. Setelah logo Dell warna putih muncul, segera tekan F2.

Layar System Setup (Pengaturan Sistem) ditampilkan.

 **CATATAN:** Jika Anda menunggu terlalu lama dan logo sistem operasi muncul, teruskan menunggu hingga Anda melihat desktop. Lalu, matikan atau mulai ulang komputer Anda dan coba kembali.

 **CATATAN:** Setelah logo Dell muncul, Anda dapat juga menekan F12 lalu pilih **BIOS setup (Pengaturan BIOS)**.

Opsi System Setup (Pengaturan Sistem)

 **CATATAN:** Bergantung pada komputer dan perangkat yang dipasangnya, komponen yang tercantum pada bagian ini dapat muncul atau juga tidak.

Tabel 5. General (Umum)

Opsi	Deskripsi
System Information (Informasi Sistem)	Menampilkan informasi berikut: <ul style="list-style-type: none">• System Information (Informasi Sistem): Menampilkan BIOS Version, Service Tag, Asset Tag, Ownership Date, Manufacture Date, dan Express Service Code.• Memory Information (Informasi Memori): Menampilkan Memory Installed, Memory Available, Memory Speed, Memory Channels Mode, Memory Technology, DIMM 1 Size, dan DIMM 2 Size.• PCI Information (Informasi PCI): Menampilkan SLOT1, SLOT2• Processor Information (Informasi Prosesor): Menampilkan Processor Type, Core Count, Processor ID, Current Clock Speed, Minimum Clock Speed, Maximum Clock Speed, Processor L2 Cache, Processor L3 Cache, HT Capable, dan 64-Bit Technology.• Device Information (Informasi Perangkat): Menampilkan SATA-0, LOM MAC Address, Video Controller, Audio Controller, Wi-Fi Device, dan Bluetooth Device.
Boot Sequence	Memungkinkan Anda untuk menetapkan urutan komputer mengupayakan pencarian sistem operasi dari perangkat yang ditetapkan di dalam daftar ini. <ul style="list-style-type: none">• Legacy• UEFI
Advanced Boot Options	Memungkinkan Anda untuk memilih opsi Enable Legacy Option ROMs (Aktifkan ROM Opsi Legacy), ketika dalam mode boot UEFI. Secara bawaan, opsi ini diaktifkan.
Date/Time	Memungkinkan Anda untuk menampilkan setelan tanggal dan waktu saat ini. Perubahan pada tanggal dan waktu sistem langsung berlaku saat itu juga.

Tabel 6. System Configuration (Konfigurasi Sistem)

Opsi	Deskripsi
Integrated NIC	Memungkinkan Anda untuk mengendalikan pengontrol LAN terpasang. Opsinya adalah: <ul style="list-style-type: none">• Disabled (Dinonaktifkan)• Enabled (Diaktifkan) (bawaan)• Enabled w/PXE (Diaktifkan dengan PXE)• Enabled w/Cloud Desktop (Diaktifkan dengan Desktop Awan) <p> CATATAN: Bergantung pada komputer dan perangkat yang dipasangnya, komponen yang tercantum pada bagian ini dapat muncul atau juga tidak.</p>
WIDI	Memungkinkan Anda untuk menyambungkan ke display melalui WiFi. WIDI memerlukan kartu Intel WiFi, grafis Intel, dan display dengan penerima WIDI (atau display yang kompatibel dengan WIDI). Untuk menginstal aplikasi WIDI, lihat situs dell.com/support untuk mengunduh aplikasi WIDI.

Ops	Deskripsi
	 CATATAN: Ketika menginstal aplikasi WIDI, sambungkan display ke output grafis terpasang Intel.
SATA Operation	<p>Memungkinkan Anda untuk mengonfigurasi mode pengoperasian pengontrol hard disk terintegrasi.</p> <ul style="list-style-type: none"> • Dinonaktifkan = Pengontrol SATA disembunyikan • ATA = SATA dikonfigurasi untuk mode ATA • RAID ON = SATA dikonfigurasi untuk mendukung mode RAID
Drives	<p>Memungkinkan Anda untuk mengaktifkan atau menonaktifkan berbagai drive yang terpasang.</p> <ul style="list-style-type: none"> • SATA-0 (diaktifkan secara bawaan)
Smart Reporting	<p>Bidang ini mengontrol apakah galat hard disk dilaporkan saat sistem pertama kali dinyalakan. Opsi ini dinonaktifkan secara bawaan.</p>
USB Configuration	<p>Memungkinkan Anda untuk mengaktifkan atau menonaktifkan pengontrol USB yang terintegrasi untuk:</p> <ul style="list-style-type: none"> • Enable Boot Support (Aktifkan Dukungan Boot) • Enable Front USB Ports (Aktifkan Port USB Depan) • Enable rear USB Ports (Aktifkan Port USB belakang) <p>Semua opsi diaktifkan secara bawaan.</p>
Front USB Configuration	<p>Memungkinkan Anda untuk mengaktifkan atau menonaktifkan port USB depan. Semua port diaktifkan secara bawaan.</p>
Back USB Configuration	<p>Memungkinkan Anda untuk mengaktifkan atau menonaktifkan port USB belakang. Semua port diaktifkan secara bawaan.</p>
USB PowerShare	<p>Opsi ini memungkinkan Anda untuk mengisi daya perangkat eksternal, seperti telepon seluler, pemutar musik. Opsi ini dinonaktifkan secara bawaan.</p>
Audio	<p>Memungkinkan Anda untuk mengaktifkan atau menonaktifkan kontroler audio yang terintegrasi.</p> <ul style="list-style-type: none"> • Enable Microphone (Aktifkan Mikrofon) • Enable Internal Speaker (Aktifkan Speaker Internal) <p>Kedua opsi diaktifkan secara bawaan.</p>
Miscellaneous Devices	<p>Memungkinkan Anda untuk mengaktifkan atau menonaktifkan berbagai perangkat terpasang.</p> <ul style="list-style-type: none"> • Enable Media Card (Aktifkan Kartu Media) (opsi bawaan) • Disable Media Card (Nonaktifkan Kartu Media)

Tabel 7. Video

Ops	Deskripsi
Primary Display	<p>Memungkinkan Anda untuk memilih display utama ketika beberapa pengontrol tersedia di dalam sistem.</p>

Ops	Deskripsi
	<ul style="list-style-type: none"> • Auto (Otomatis) • Intel HD Graphics (Grafis Intel HD) <p> CATATAN: Jika Anda tidak memilih Auto (Otomatis), perangkat grafis terpasang akan muncul dan diaktifkan.</p>

Tabel 8. Security (Keamanan)

Ops	Deskripsi
Strong Password	Opsi ini memungkinkan Anda untuk mengaktifkan atau menonaktifkan kata sandi yang kuat untuk sistem.
Password Configuration	Memungkinkan Anda untuk mengontrol jumlah maksimum karakter yang dibolehkan untuk kata sandi administratif dan kata sandi sistem.
Password Bypass	<p>Pilihan ini memungkinkan Anda untuk melewati Kata Sandi (Boot) Sistem dan permintaan kata sandi HDD saat sistem dinyalakan ulang.</p> <ul style="list-style-type: none"> • Disabled (Dinonaktifkan) – Selalu meminta kata sandi sistem dan HDD internal jika ditetapkan. Opsi ini dinonaktifkan secara bawaan. • Reboot Bypass (Lewati Boot Ulang) – Melewati permintaan kata sandi pada saat Menyalakan Ulang (warm boot). <p> CATATAN: Sistem akan selalu meminta kata sandi sistem dan HDD internal ketika daya diaktifkan dari keadaan mati (cold boot). Selain itu, sistem akan selalu meminta kata sandi pada setiap bay modul tempat HDD yang mungkin dipasang.</p>
Password Change	<p>Opsi ini memungkinkan Anda untuk menetapkan apakah perubahan pada kata sandi Sistem dan kata sandi Hard Disk diizinkan ketika kata sandi administrator ditetapkan.</p> <p>Allow Non-Admin Password Changes (Izinkan Perubahan Kata Sandi Bukan Admin) - Opsi ini diaktifkan secara bawaan.</p>
TPM 2.0 Security	<p>Memungkinkan Anda untuk mengontrol apakah Trusted Platform Module (TPM) terlihat bagi sistem operasi.</p> <ul style="list-style-type: none"> • TPM On (TPM Hidup) (bawaan) • Clear (Hapus) • PPI Bypass for Enable Commands (Lewati PPI untuk Perintah Pengaktifan) • Attestation Enable (Pengaktifan Pengesahan) (bawaan) • PPI Bypass for Disable Commands (Lewati PPI untuk Perintah Penonaktifan) • Key Storage Enable (Pengaktifan Penyimpanan Utama) (bawaan) • SHA-256 (bawaan) • Disabled (Dinonaktifkan) • Enabled (Diaktifkan) (bawaan)
Computrace	<p>Bidang ini memungkinkan Anda untuk Mengaktifkan atau Menonaktifkan antarmuka modul BIOS dari Layanan Computrace opsional dari Absolute Software. Mengaktifkan atau menonaktifkan layanan Computrace yang dirancang untuk manajemen aset.</p> <ul style="list-style-type: none"> • Deactivate (Nonaktifkan) - Opsi ini dinonaktifkan secara bawaan.

Ops	Deskripsi
	<ul style="list-style-type: none"> • Disable (Nonaktifkan) • Activate (Aktifkan)
Chassis Intrusion	<p>Memungkinkan Anda untuk mengontrol fitur intrusi sasis. Anda dapat menetapkan opsi ini ke:</p> <ul style="list-style-type: none"> • Enable (Aktifkan) • Disable (Nonaktifkan) • On-Silent (Aktif/Diam-diam) – Diaktifkan secara bawaan jika intrusi sasis terdeteksi.
CPU XD Support	<p>Memungkinkan Anda untuk mengaktifkan atau menonaktifkan mode Execute Disable (Eksekusi Penonaktifan) dari prosesor. Opsi ini diaktifkan secara bawaan.</p>
OROM Keyboard Access	<p>Pilihan ini menentukan apakah pengguna dapat masuk ke layar Option ROM Configuration (Opsi Konfigurasi ROM) melalui hotkey selama proses boot. Secara khusus, setelan ini dapat mencegah akses ke Intel RAID (CTRL+I) atau Management Engine BIOS Extension (CTRL+P/F12)</p> <ul style="list-style-type: none"> • Enable (Aktifkan) – Pengguna dapat masuk ke layar konfigurasi OROM melalui kombinasi tombol. • One-Time Enable (Aktifkan Satu Kali) – Pengguna dapat masuk ke layar konfigurasi OROM melalui tombol kombinasi hanya pada boot berikutnya. Setelah boot berikutnya, setelan akan kembali ke nonaktif. • Disable (Nonaktifkan) – Pengguna tidak dapat masuk ke layar konfigurasi OROM melalui kombinasi tombol. <p>Opsi ini ditetapkan ke Enable (Aktifkan) secara bawaan.</p>
Admin Setup Lockout	<p>Memungkinkan Anda untuk mengaktifkan atau menonaktifkan opsi untuk memasuki Pengaturan saat kata sandi Administratif ditetapkan. Opsi ini tidak ditetapkan secara bawaan.</p>
HDD Protection Support	<p>Memungkinkan Anda untuk mengaktifkan atau menonaktifkan fitur HDD Protection (Perlindungan HDD). Opsi ini merupakan fitur lanjutan, yang dimaksudkan untuk mempertahankan keamanan data HDD dan tidak dapat diubah. Secara bawaan, opsi ini dinonaktifkan.</p>

Tabel 9. Secure Boot (Boot Aman)

Ops	Deskripsi
Secure Boot Enable	<p>Memungkinkan Anda untuk mengaktifkan atau menonaktifkan fitur Secure Boot (Boot Aman)</p> <ul style="list-style-type: none"> • Disable (Nonaktifkan) • Enable (Aktifkan)
Expert key Management	<p>Memungkinkan Anda untuk memanipulasi basis data tombol keamanan hanya bila sistem dalam Custom Mode. Opsi Enable Custom Mode (Aktifkan Mode Kustom) dinonaktifkan secara bawaan. Opsinya adalah:</p> <ul style="list-style-type: none"> • PK • KEK • db • dbx

Opsi	Deskripsi
	<p>Jika Anda mengaktifkan Custom Mode (Mode Kustom), opsi yang relevan untuk PK, KEK, db, dan dbx muncul. Opsinya adalah:</p> <ul style="list-style-type: none"> • Save to File (Simpan ke File) - Menyimpan kunci pada file yang dipilih pengguna • Replace from File (Ganti dari File) - Mengganti kunci saat ini dengan kunci dari file yang dipilih pengguna • Append from File (Tambah dari File) - Menambahkan kunci pada basis data saat ini dari file yang dipilih pengguna • Delete (Hapus) - Menghapus kunci yang terpilih • Reset All Keys (Setel Ulang Semua Tombol) - Mengatur ulang ke setelan bawaan • Delete All Keys (Hapus Semua Tombol) - Menghapus semua kunci <p> CATATAN: Jika Anda menonaktifkan Custom Mode (Mode Kustom), semua perubahan yang dilakukan akan dihapus dan tombol akan dipulihkan ke pengaturan bawaan.</p>

Tabel 10. Intel Software Guard Extensions (Ekstensi Pelindung Perangkat Lunak Intel)

Opsi	Deskripsi
Intel SGX Enable	<p>Memungkinkan Anda untuk mengaktifkan atau menonaktifkan Ekstensi Pelindung Perangkat Lunak Intel untuk menyediakan lingkungan yang aman untuk menjalankan kode/menyimpan informasi sensitif dalam konteks sistem operasi utama.</p> <ul style="list-style-type: none"> • Disabled (Dinonaktifkan) (bawaan) • Enabled (Diaktifkan)
Enclave Memory Size	<p>Memungkinkan Anda untuk menetapkan Ukuran Memori Cadangan Enclave Intel SGX.</p> <ul style="list-style-type: none"> • 32 MB • 64 MB • 128 MB

Tabel 11. Performance (Kinerja)

Opsi	Deskripsi
Multi Core Support	Bidang ini menetapkan apakah proses akan mengaktifkan satu atau semua core. Opsi ini diaktifkan secara bawaan.
Intel SpeedStep	Memungkinkan Anda untuk mengaktifkan atau menonaktifkan mode prosesor Intel SpeedStep. Opsi ini diaktifkan secara bawaan.
C States Control	Memungkinkan Anda untuk mengaktifkan atau menonaktifkan kondisi tidur prosesor tambahan. Opsi ini dinonaktifkan secara bawaan.
Limited CPUID Value	Memungkinkan Anda membatasi nilai maksimum dari fungsi CPUID standar prosesor. Opsi ini dinonaktifkan secara bawaan.
Intel TurboBoost	Memungkinkan Anda untuk mengaktifkan atau menonaktifkan mode prosesor Intel TurboBoost. Opsi ini diaktifkan secara bawaan.

Tabel 12. Power Management (Pengelolaan Daya)

Opsi	Deskripsi
AC Recovery	<p>Menentukan cara sistem merespons saat daya AC diterapkan setelah listrik mati. Anda dapat menetapkan AC Recovery (Pemulihan AC) ke:</p> <ul style="list-style-type: none"> • Power Off (Daya Mati) • Power On (Daya Hidup) • Last Power State (Keadaan Daya Terakhir) <p>Opsi ini adalah Power Off (Daya Mati) secara bawaan.</p>
Auto On Time	<p>Menetapkan waktu untuk mengaktifkan komputer secara otomatis. Waktu ditetapkan dalam format standar 12-jam (jam:menit:detik). Ubah waktu startup dengan mengetik nilai dalam bidang waktu dan AM/PM.</p> <p> CATATAN: Fitur ini tidak berfungsi jika Anda mematikan komputer menggunakan sakelar pada steker multi atau pelindung petir atau jika Auto Power (Daya Otomatis) diatur ke disabled (dinonaktifkan).</p>
Deep Sleep Control	<p>Memungkinkan Anda untuk menetapkan kontrol saat Tidur Intensif (Deep Sleep) diaktifkan.</p> <ul style="list-style-type: none"> • Disabled (Dinonaktifkan) • Enabled in S5 only (Diaktifkan dalam S5 saja) • Enabled in S4 and S5 (Diaktifkan dalam S4 dan S5) <p>Opsi ini Dinonaktifkan secara bawaan.</p>
USB Wake Support	<p>Opsi ini memungkinkan Anda untuk mengaktifkan perangkat USB untuk mengaktifkan komputer dari mode standby (siaga).</p>
Wake on LAN/WWAN	<p>Opsi ini memungkinkan komputer untuk aktif dari kondisi mati jika dipicu oleh sinyal LAN khusus. Fitur ini hanya berfungsi ketika komputer tersambung ke pasokan daya AC.</p> <ul style="list-style-type: none"> • Disabled (Dinonaktifkan) - Tidak membolehkan sistem untuk aktif oleh sinyal LAN khusus ketika menerima sinyal pengaktifan dari LAN atau LAN nirkabel. • LAN or WLAN (LAN atau WLAN) - Memungkinkan sistem untuk diaktifkan oleh sinyal LAN khusus atau sinyal LAN nirkabel. • LAN Only (LAN Saja) - Memungkinkan sistem untuk diaktifkan oleh sinyal LAN khusus. • LAN with PXE Boot (LAN dengan Boot PXE) - Paket untuk membangunkan dikirimkan ke sistem pada keadaan S4 atau S5 yang menyebabkan sistem terbangun dan segera melakukan boot ke PXE. • WLAN Only (WLAN Saja) - Memungkinkan sistem untuk diaktifkan oleh sinyal WLAN khusus. <p>Opsi ini Dinonaktifkan secara bawaan.</p>
Block Sleep	<p>Memungkinkan Anda untuk mencegah komputer memasuki kondisi tidur (keadaan S3) di Lingkungan OS. Opsi ini dinonaktifkan secara bawaan.</p>
Intel Ready Mode	<p>Memungkinkan Anda untuk mengaktifkan kemampuan Teknologi Mode Intel Ready. Opsi ini dinonaktifkan secara bawaan.</p>

Tabel 13. POST Behavior (Perilaku POST)

Opsi	Deskripsi
Adapter Warning	Memungkinkan Anda untuk memilih apakah sistem menampilkan pesan peringatan ini ketika Anda menggunakan adaptor daya tertentu. Opsi ini diaktifkan secara bawaan.
Numlock LED	Memungkinkan Anda untuk mengaktifkan atau menonaktifkan fitur Numlock saat komputer menyala. Opsi ini diaktifkan secara bawaan.
MEBx Hotkey	Memungkinkan Anda untuk menentukan apakah fungsi Tombol Cepat MEBx harus diaktifkan ketika sistem melakukan boot. Opsi ini diaktifkan secara bawaan.
Keyboard Errors	Memungkinkan Anda untuk mengaktifkan atau menonaktifkan galat keyboard saat komputer menyala. Opsi ini diaktifkan secara bawaan.
Fast Boot	<p>Pilihan ini dapat mempercepat proses boot dengan melewati beberapa langkah kompatibilitas:</p> <ul style="list-style-type: none"> • Minimal – Sistem melakukan boot cepat, kecuali BIOS telah diperbarui, memori diubah, atau POST sebelumnya tidak tuntas. • Thorough (Lengkap) – Sistem tidak melewati langkah apa pun dalam proses boot. • Auto (Otomatis) – Ini memungkinkan sistem operasi untuk mengontrol setelan ini (hanya berfungsi jika sistem operasi mendukung Simple Boot Flag). <p>Pilihan ini ditetapkan ke Thorough (Lengkap) secara bawaan.</p>

Tabel 14. Virtualization Support (Dukungan Virtualisasi)

Opsi	Deskripsi
Virtualization	Opsi ini menetapkan apakah Virtual Machine Monitor (VMM) dapat memanfaatkan kemampuan perangkat keras tambahan yang disediakan oleh Intel® Virtualization Technology. Enable Intel Virtualization Technology (Aktifkan Teknologi Virtualisasi Intel) - Opsi ini dinonaktifkan secara bawaan.
VT for Direct I/O	Mengaktifkan atau menonaktifkan Virtual Machine Monitor (VMM) untuk memanfaatkan kemampuan perangkat keras tambahan yang disediakan oleh Intel® Virtualization technology untuk I/O langsung. Enable Intel Virtualization Technology for Direct I/O (Aktifkan Teknologi Virtualisasi Intel untuk I/O Langsung) - Opsi ini dinonaktifkan secara bawaan.
Trusted Execution	Opsi ini menetapkan apakah Measured Virtual Machine Monitor (MVMM) dapat memanfaatkan kemampuan perangkat keras tambahan yang disediakan oleh Intel Trusted Execution Technology. Opsi ini dinonaktifkan secara bawaan.

Tabel 15. Wireless (Nirkabel)

Opsi	Deskripsi
Wireless Device Enable	Memungkinkan Anda untuk mengaktifkan atau menonaktifkan perangkat nirkabel internal. Semua opsi diaktifkan secara bawaan.

Tabel 16. Maintenance (Pemeliharaan)

Ops	Deskripsi
Service Tag	Menampilkan Tag Servis komputer.
Asset Tag	Memungkinkan Anda untuk membuat tag aset sistem jika tag aset belum ditetapkan. Opsi ini tidak ditetapkan secara bawaan.
SERR Messages	Mengontrol mekanisme pesan SERR. Opsi ini tidak ditetapkan secara bawaan. Sebagian kartu grafis membutuhkan mekanisme pesan SERR agar dinonaktifkan.
BIOS Downgrade	Memungkinkan Anda untuk mengontrol flashing firmware sistem ke versi sebelumnya. Opsi ini diaktifkan secara bawaan.  CATATAN: Jika opsi ini tidak dipilih, flashing firmware sistem ke versi sebelumnya akan diblokir.
Data Wipe	Memungkinkan Anda untuk menghapus data secara aman dari semua penyimpanan internal yang tersedia, seperti HDD, SSD, mSATA, dan eMMC. Opsi ini dinonaktifkan secara bawaan.
BIOS recovery	Memungkinkan Anda untuk memulihkan kondisi BIOS yang terkorupsi dari file pemulihan pada hard disk utama atau dari kunci USB eksternal.

Tabel 17. Cloud Desktop (Desktop Awan)

Ops	Deskripsi
Server Lookup Method	Memungkinkan Anda untuk menentukan cara perangkat lunak desktop awan mencari alamat server. <ul style="list-style-type: none"> • Static (Statis) • DNS (Bawaan)
Server Name	Memungkinkan Anda untuk menentukan nama server
Server IP Address	Menetapkan alamat IP statis utama dari server desktop awan. Alamat IP bawaan adalah 255.255.255.255.
Server port	Menetapkan port utama dari desktop awan. Setelan bawaan adalah 06910.
Client Address Method	Menetapkan cara klien memperoleh alamat IP. <ul style="list-style-type: none"> • Static IP (IP Statis) • DHCP (Bawaan)
Client IP address	Menetapkan alamat IP statis klien. Alamat IP bawaan adalah 255.255.255.255.
Client Subnet Mask	Menetapkan alamat subnet mask klien. Alamat IP bawaan adalah 255.255.255.255.
Client Gateway	Menetapkan alamat gateway klien. Alamat IP bawaan adalah 255.255.255.255.
DNS IP Address	Menetapkan alamat IP DNS klien. Alamat IP bawaan adalah 255.255.255.255.
Domain Name	Menampilkan nama domain klien.
Advanced	Memungkinkan Anda untuk menghidupkan mode Verbose untuk penelusuran masalah lanjutan. Opsi ini dinonaktifkan secara bawaan.

Tabel 18. System Logs (Log Sistem)



Ops	Deskripsi
BIOS Events	Menetapkan log peristiwa sistem dan memungkinkan Anda untuk: <ul style="list-style-type: none">• Clear Log (Kosongkan Log)• Mark all Entries (Tandai semua Entri)

Tabel 19. Advanced configurations (Konfigurasi lanjutan)

Ops	Deskripsi
ASPM	Memungkinkan Anda untuk mengaktifkan pengelolaan daya keadaan. <ul style="list-style-type: none">• Auto (Otomatis) (Bawaan)• Disabled (Dinonaktifkan)• L1 Only (L1 Saja)

Memperbarui BIOS

Anda disarankan untuk memperbarui BIOS Anda (Pengaturan Sistem), saat mengganti board sistem atau jika pembaruan tersedia. Untuk laptop, pastikan bahwa baterai komputer Anda telah terisi penuh dan terhubung ke stopkontak

1. Nyalakan kembali komputer.
2. Buka **Dell.com/support**.
3. Masukkan **Service Tag (Tag Servis)** atau **Express Service Code (Kode Layanan Ekspres)** dan klik **Submit (Kirim)**.
 -  **CATATAN:** Untuk menemukan Tag Servis, klik **Where is my Service Tag? (Di mana Tag Servis saya?)**
 -  **CATATAN:** Jika Anda tidak dapat menemukan Tag Servis Anda, klik **Detect My Product (Deteksi Produk Saya)**. Ikutilah petunjuk di layar.
4. Jika Anda tidak dapat menemukan Tag Servis, klik Product Category (Kategori Produk) dari komputer Anda.
5. Pilih **Product Type (Tipe Produk)** dari daftar.
6. Pilihlah model komputer Anda lalu halaman **Product Support (Dukungan Produk)** untuk komputer Anda akan muncul.
7. Klik **Get drivers (Dapatkan driver)** kemudian klik **View All Drivers (Lihat Semua Driver)**. Halaman Drivers and Downloads (Driver dan Unduhan) akan terbuka.
8. Pada layar Drivers and Downloads (Driver dan Unduhan), di bawah daftar tarik-turun **Operating System (Sistem Operasi)**, pilih **BIOS**.
9. Kenali file BIOS terakhir dan klik **Download File (Unduh File)**.

Anda juga dapat menganalisa driver mana yang memerlukan pembaruan. Untuk menganalisa produk Anda, klik **Analyze System for Updates (Analisis Sistem yang perlu Pembaruan)** dan ikuti petunjuk di layar.
10. Pilih metode pengunduhan yang diinginkan dalam jendela **Please select your download method below (Pilih metode pengunduhan Anda di bawah ini)**; klik **Download File (Unduh File)**. Jendela **File Download (Unduhan File)** muncul.
11. Klik **Save (Simpan)** untuk menyimpan file pada komputer.

12. Klik **Run (Jalankan)** untuk memasang pengaturan BIOS yang telah diperbarui di komputer Anda. Ikuti petunjuk yang ada pada layar.

 **CATATAN:** Direkomendasikan untuk tidak memperbarui versi BIOS lebih dari 3 nomor revisi. Misalnya: Jika Anda ingin memperbarui BIOS dari 1.0 ke 7.0, maka instal versi 4.0 terlebih dulu lalu instal versi 7.0.

Kata sandi sistem dan pengaturan

Anda dapat membuat kata sandi sistem dan kata sandi pengaturan untuk mengamankan komputer Anda.

Jenis kata sandi Deskripsi

Kata sandi sistem Kata sandi yang harus Anda masukkan untuk masuk ke sistem Anda.

Kata sandi pengaturan Kata sandi yang harus dimasukkan untuk mengakses dan membuat perubahan pada pengaturan BIOS komputer Anda.

 **PERHATIAN:** Fitur kata sandi menyediakan tingkat keamanan dasar untuk data di komputer Anda.

 **PERHATIAN:** Siapa saja dapat mengakses data yang tersimpan pada komputer jika komputer tidak dikunci dan tidak diawasi.

 **CATATAN:** Komputer Anda dikirim dengan fitur kata sandi sistem dan kata sandi pengaturan dalam keadaan dinonaktifkan.

Menetapkan kata sandi sistem dan kata sandi pengaturan

Anda dapat menetapkan **System Password (Kata Sandi Sistem)** yang baru dan/atau **Setup Password (Kata Sandi Pengaturan)** atau mengubah **System Password (Kata Sandi Sistem)** dan/atau **Setup Password (Kata Sandi Pengaturan)** saat ini hanya jika **Password Status (Status Kata Sandi)** dalam keadaan **Unlocked (Tidak Terkunci)**. Jika Password Status (Status Kata Sandi) adalah **Locked (Terkunci)**, Anda tidak dapat mengganti System Password (Kata Sandi Sistem).

 **CATATAN:** Jika jumper kata sandi dinonaktifkan, Kata Sandi Sistem dan Kata Sandi Pengaturan saat ini akan dihapus dan Anda tidak perlu menyediakan kata sandi sistem untuk masuk ke komputer.

Untuk masuk ke pengaturan sistem, tekan F2 segera setelah komputer dinyalakan atau di-boot ulang.

1. Pada layar **System BIOS (BIOS Sistem)** atau **System Setup (Pengaturan Sistem)**, pilih **System Security (Keamanan Sistem)** dan tekan tombol Enter.

Layar **System Security (Keamanan Sistem)** muncul.

2. Pada layar **System Security (Keamanan Sistem)**, verifikasi bahwa **Password Status (Status Kata Sandi)** dalam keadaan **Unlocked (Tidak Terkunci)**.
3. Pilih **System Password (Kata Sandi Sistem)**, masukkan kata sandi sistem Anda, dan tekan Enter atau Tab.

Gunakan panduan berikut untuk menetapkan sandi sistem:

- Panjang sandi boleh mencapai hingga 32 karakter.
- Sandi dapat berisi angka 0 sampai 9.
- Hanya huruf kecil saja yang valid, huruf besar tidak dibolehkan.
- Hanya karakter khusus berikut yang dibolehkan: spasi, ("), (+), (.), (-), (.), (/), (:), (|), (\), (|), (').

Masukkan kembali sandi sistem saat diminta.

4. Masukkan sandi sistem yang Anda masukkan sebelumnya dan klik **OK**.
5. Pilih **Setup Password (Kata Sandi Pengaturan)**, ketikkan kata sandi sistem Anda, dan tekan Enter atau Tab.
Sebuah pesan meminta Anda untuk memasukkan kembali sandi pengaturan.
6. Masukkan sandi pengaturan yang Anda masukkan sebelumnya dan klik **OK**.
7. Tekan Esc dan sebuah pesan meminta Anda untuk menyimpan perubahan tersebut.
8. Tekan Y untuk menyimpan perubahan.
Komputer akan melakukan boot ulang.

Menghapus atau mengganti kata sandi sistem dan/atau kata sandi pengaturan saat ini

Pastikan bahwa **Status Sandi** dalam keadaan Tidak Terkunci (dalam Pengaturan Sistem) sebelum mencoba menghapus atau mengubah Sandi Sistem dan/atau Sandi Pengaturan Saat Ini. Anda tidak dapat menghapus atau mengubah Sandi Sistem atau Sandi Pengaturan saat ini, jika **Status Sandi** dalam keadaan Terkunci.

Untuk masuk ke Pengaturan Sistem, tekan F2 segera setelah komputer dinyalakan atau di-boot ulang.

1. Pada layar **System BIOS (BIOS Sistem)** atau **System Setup (Pengaturan Sistem)**, pilih **System Security (Keamanan Sistem)** dan tekan tombol Enter.
Layar **Keamanan Sistem** ditampilkan.
2. Pada layar **Keamanan Sistem**, verifikasi bahwa **Status Sandi** dalam keadaan **Tidak Terkunci**.
3. Pilih **System Password (Kata Sandi Sistem)**, ubah atau hapus kata sandi sistem saat ini dan tekan Enter atau Tab.
4. Pilih **Setup Password (Kata Sandi Pengaturan)**, ubah atau hapus kata sandi pengaturan saat ini dan tekan Enter atau Tab.
 **CATATAN:** Jika Anda mengubah sandi Sistem dan/atau Pengaturan, masukkan kembali sandi baru jika diminta. Jika Anda menghapus sandi Sistem dan/atau Pengaturan, konfirmasi penghapusan saat diminta.
5. Tekan Esc dan sebuah pesan meminta Anda untuk menyimpan perubahan tersebut.
6. Tekan Y untuk menyimpan perubahan dan keluar dari System Setup (Pengaturan Sistem).
Komputer akan melakukan boot ulang.

Spesifikasi



 **CATATAN:** Penawaran dapat bervariasi menurut kawasan. Untuk informasi selengkapnya tentang konfigurasi komputer Anda, lihat di:

- Windows 10, klik atau ketuk **Start (Mulai)**  → **Settings (Pengaturan)** → **System (Sistem)** → **About (Tentang)**.
- Windows 8.1 dan Windows 8, klik atau ketuk **Start (Mulai)**  → **PC Settings (Pengaturan PC)** → **PC and devices (PC dan perangkat)** → **PC Info (Info PC)**.
- Windows 7, klik **Mulai** , klik kanan **Komputer**, lalu pilih **Properti**.

Tabel 20. Prosesor

Fitur	Spesifikasi
Tipe prosesor	<ul style="list-style-type: none"> • Intel core seri i3/i5/i7 Generasi ke-6 • Intel Celeron • Intel PDC
Cache Total	Cache hingga 8 MB bergantung jenis prosesor

Tabel 21. Memori

Fitur	Spesifikasi
Tipe memori	DDR3L
Kecepatan Memori	1600 MHz
Konektor memori	Dua slot SoDIMM
Kapasitas memori	2 GB, 4 GB, dan 8 GB
Memori minimum	2 GB
	 CATATAN: Memori minimum mungkin berbeda berdasarkan sistem operasi yang diinstal pada komputer.
Memori maksimum	16 GB
	 CATATAN: Setiap modul memori mendukung minimum 4 GB dan maksimum 8 GB.

Tabel 22. Video

Fitur	Spesifikasi
Terintegrasi	Grafis Intel HD

Tabel 23. Audio

Fitur	Spesifikasi
Terintegrasi	Realtek HDA Codec ALC3234

Tabel 24. Jaringan

Fitur	Spesifikasi
Terintegrasi	Realtek 8111HSD

Tabel 25. Informasi sistem

Fitur	Spesifikasi
Chipset Sistem	Chipset Intel H110

Tabel 26. Bus ekspansi

Fitur	Spesifikasi
Tipe bus	USB 2.0, USB 3.0, SATA 3, dan PCIe hingga Gen 3
Kecepatan bus	<ul style="list-style-type: none"> • USB 2.0 – 480 Mbps • USB 3.0 – 5 Gbps • SATA 3.0 – 6 Gbps • PCIe – 8 Gbps

Tabel 27. Kartu

Fitur	Spesifikasi
Kartu WLAN	<ul style="list-style-type: none"> • Nirkabel-AC Intel Dual Bank 8260 (M.2) • 802.11 ac • Bluetooth 4.1 • WiDi (Wireless Display / Tampilan Nirkabel) <p> CATATAN: Untuk kinerja optimal, disarankan untuk menggunakan fitur tampilan nirkabel dengan titik akses yang mendukung standar 5 GHz.</p>

Tabel 28. Drive

Fitur	Spesifikasi
Dapat diakses secara internal	Bay drive SATA 2,5 inci

Tabel 29. Konektor eksternal

Fitur	Spesifikasi
Audio	
Panel depan	<ul style="list-style-type: none"> • Headset universal • Konektor line-out
Adaptor jaringan	Konektor RJ-45
Serial	PS2 atau konektor serial (opsional)
USB 2.0 (depan/belakang/internal)	0/2/1
USB 3.0 (depan/belakang/internal)	2/2/0
Video	<ul style="list-style-type: none"> • Konektor VGA 15-pin (opsional) • Konektor DisplayPort 20-pin • Konektor HDMI 19-pin



CATATAN: Konektor video yang tersedia dapat bervariasi berdasarkan pada board grafik opsional terpilih.

Tabel 30. Kontrol dan lampu

Fitur	Spesifikasi
Bagian depan komputer	
Lampu tombol daya	Lampu putih — Lampu putih solid menunjukkan kondisi daya aktif; putih berkedip lambat menunjukkan komputer dalam keadaan tidur.
Lampu aktivitas drive	Lampu putih — Lampu putih berkedip-kedip menunjukkan bahwa komputer sedang membaca data dari atau menulis data ke hard disk.
Bagian belakang komputer	
Lampu integritas link pada adapter jaringan terintegrasi	<p>Hijau — Terdapat koneksi 10 Mbps antara jaringan dan komputer.</p> <p>Hijau — Terdapat koneksi 100 Mbps antara jaringan dan komputer.</p> <p>Jingga — Terdapat koneksi 1000 Mbps antara jaringan dan komputer.</p> <p>Padam (tidak menyala) — Komputer tidak mendeteksi adanya koneksi fisik ke jaringan.</p>
Lampu aktivitas jaringan pada adapter jaringan terintegrasi	Lampu kuning — Lampu kuning bernapas menunjukkan bahwa ada kegiatan jaringan.
Lampu diagnostik catu daya	Lampu hijau — Catu daya dinyalakan dan berfungsi. Kabel daya harus tersambung ke konektor daya (pada bagian belakang komputer) dan outlet listrik.

Tabel 31. Daya

Item	Watt	Tegangan
Adaptor daya	65 W	19,5 V DC, 3,34 A
Baterai sel berbentuk koin	Sel litium 3-V CR2032 berbentuk koin	

Tabel 32. Dimensi fisik

Fisik	Micro Premier
Tinggi	18,2 cm (7,2 inci)
Panjang	3,6 cm (1,4 inci)
Lebar	17,6 cm (7 inci)
Berat	1,41 kg (3,12 lb)

Tabel 33. Lingkungan

Fitur	Spesifikasi
Kisaran suhu	
Pengoperasian	5 °C hingga 35 °C (41 °F hingga 95 °F)
Non-Pengoperasian	-40 °C hingga 65 °C (-40 °F hingga 149 °F)
Kelembapan relatif (maksimum)	
Pengoperasian	20% hingga 80% (tanpa kondensasi)
Non-Pengoperasian	5% hingga 95% (tanpa kondensasi)
Getaran maksimum	
Pengoperasian	0,66 Grms
Non-Pengoperasian	1,37 Grms
Guncangan maksimum	
Pengoperasian	40 G
Non-Pengoperasian	105 G
Ketinggian	
Pengoperasian	-15,2 m hingga 3048 m (-50 kaki hingga 10.000 kaki).
Non-Pengoperasian	-15,20 m hingga 10.668 m (-50 kaki hingga 35.000 kaki)
Tingkat kontaminan udara	G1 atau yang lebih rendah sesuai standar ANSI/ISA-S71.04-1985

Menghubungi Dell

 **CATATAN:** Jika Anda tidak memiliki sambungan Internet aktif, Anda dapat menemukan informasi kontak pada faktur pembelian, slip kemasan, tagihan, atau katalog produk Dell.

Dell menyediakan beberapa dukungan berbasis online dan telepon serta opsi servis. Ketersediaan bervariasi menurut negara dan produk, dan sebagian layanan mungkin tidak tersedia di daerah Anda. Untuk menghubungi Dell atas masalah penjualan, dukungan teknis, atau layanan pelanggan:

1. Buka **Dell.com/support**.
2. Pilih kategori dukungan Anda.
3. Verifikasikan negara atau kawasan Anda di daftar tarik turun **Choose A Country/Region (Pilih Negara/Kawasan)** pada bagian bawah halaman.
4. Pilih tautan layanan atau tautan yang terkait berdasarkan kebutuhan Anda.